



Bât Bourbon 1 - BP 438 Parc
Valentine Vallée Verte
13011 MARSEILLE
Tel : 04.91.87.63.17
Fax : 04 91 27 16 55

Toulon Brun
Bureau

B038 - B304 - B303 - B406 - B603
+ Coulon SL (Tach le longuem) + couloir 1^{er} étage
+ Pelier 4^e étage
Pas d'amiante détectée



Rapport de mission de repérage des matériaux et produits contenant de l'amiante avant réalisation de travaux

R. 4412-97 modifié par le décret 2012-639 du 4 mai 2012
Norme NF X 46-020

A	INFORMATIONS GENERALES
A.1	DESIGNATION DU BATIMENT
Nature du bâtiment :	Bureaux
Cat. du bâtiment :	Autres
Nombre de Parties d'immeuble :	5
Etage :	RDC
Numéro de Lot :	NC
Référence Cadastre :	NC
Date du Permis de Construire :	Antérieur au 1 juillet 1997
Adresse :	247 avenue JACQUES CARTIER 83000 TOULON
Escalier :	Sans objet
Bâtiment :	BRUN
Porte :	Sans objet
Propriété de :	
A.2	DESIGNATION DU DONNEUR D'ORDRE
Nom :	CAISSE NATIONALE MILITAIRE DE SECURITE SOCIALE
Adresse :	247 AV. JACQUES CARTIER 83090 TOULON CEDEX 9
Qualité :	
Documents remis :	Plan
Moyens mis à disposition :	Accompagnateur habilité
A.3	EXECUTION DE LA MISSION
Rapport N° :	15-06-017110 A
Le repérage a été réalisé le :	30/06/2015
Par :	PETIPA DOMINIQUE
N° certificat de qualification :	DTI2029
Date d'obtention :	11/09/2012
Le présent rapport est établi par une personne dont les compétences sont certifiées par :	DEKRA CERTIFICATION 5, avenue Garlande 92220 BAGNEUX
Date de commande :	22/06/2015
Date d'émission du rapport :	06/07/2015
Accompagnateur :	M. ARNOUX
Laboratoire d'Analyses :	ITGA AIX EN PROVENCE Arteparc Bât E Route de la côte d'Azur - CS 30012 13590 MEYREUIL
Adresse laboratoire :	
Numéro d'accréditation :	1-1029
Organisme d'assurance professionnelle :	AXA CORPORATE SOLUTIONS ASSURANCE - 4 rue Jules Lefevre - 75426 Paris Cedex 09
N° de contrat d'assurance et date de validité :	XFR0050627LI du 01/01/2015 au 31/12/2015 XFR0048625FI09A du 01/01/2015 au 31/12/2015
NATURE DES TRAVAUX	
Réfection des sols	
B	CACHET DU DIAGNOSTIQUEUR
Signature et Cachet de l'entreprise	Date d'établissement du rapport : Fait à MARSEILLE le 06/07/2015
	Nom du diagnostiqueur : PETIPA DOMINIQUE

Le présent rapport ne peut être reproduit que dans son intégralité.

Ce rapport original ne peut être reproduit sans notre autorisation et ne peut être utilisé de façon partielle.

Rapport N° : 15-06-017110 A 1/23



C SOMMAIRE

INFORMATIONS GENERALES.....	1
DESIGNATION DU BATIMENT	1
DESIGNATION DU DONNEUR D'ORDRE.....	1
EXECUTION DE LA MISSION	1
NATURE DES TRAVAUX.....	1
CACHET DU DIAGNOSTIQUEUR.....	1
SOMMAIRE	2
CONCLUSION(S)	3
LISTE DES PARTIES D'IMMEUBLE NON VISITEES CONCERNEES PAR LES TRAVAUX ET JUSTIFICATION.....	3
LISTE DES ELEMENTS NON INSPECTES ET JUSTIFICATION	3
PROGRAMME DE REPERAGE.....	4
CONDITIONS DE REALISATION DU REPERAGE	6
RAPPORTS PRECEDENTS	6
RESULTATS DETAILLES DU REPERAGE	6
LISTE DES PARTIES D'IMMEUBLE VISITEES/NON VISITEES CONCERNEES PAR LES TRAVAUX ET JUSTIFICATION.....	7
DESCRIPTION DES REVETEMENTS EN PLACE AU JOUR DE LA VISITE	7
LA LISTE DES MATERIAUX OU PRODUITS CONTENANT DE L'AMIANTE, SUR DECISION DE L'OPERATEUR	7
LA LISTE DES MATERIAUX OU PRODUITS CONTENANT DE L'AMIANTE, APRES ANALYSE	7
LA LISTE DES MATERIAUX SUSCEPTIBLES DE CONTENIR DE L'AMIANTE, MAIS N'EN CONTENANT PAS.....	8
RESULTATS HORS CHAMP D'INVESTIGATION (MATERIAUX NON VISES PAR LA LISTE C DE L'ANNEXE 13/9 DU CODE DE LA SANTE PUBLIQUE)	8
COMMENTAIRES	8
ANNEXE 1 – FICHE D'IDENTIFICATION ET DE COTATION	9
ANNEXE 2 – CROQUIS.....	12
ANNEXE 3 – PROCES VERBAUX D'ANALYSES.....	17
ANNEXE 4 – RECOMMANDATIONS GÉNÉRALES DE SÉCURITÉ.....	22

D CONCLUSION(S)

Dans le cadre de la mission décrit en tête de rapport, il a été repéré des matériaux et produits susceptibles de contenir de l'amiante : après analyse, ils ne contiennent pas d'amiante

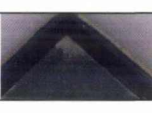
Dans le cadre de la mission décrit en tête de rapport, il a été repéré des matériaux et produits susceptibles de contenir de l'amiante : après analyse, ils ne contiennent pas d'amiante.

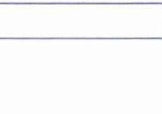
N°	Partie d'immeuble	Etage	Elément	Zone	Matériau / Produit	Photo
1	B038	RDC	Sol		Ragréage - Dalles moquette	
2	Dégagements n°1	1er	Sol		Ragréage - Dalles de sol + colle jaune + ragréage	
3	B304	3ème	Sol		Ragréage - Dalles de sol + colle jaune + ragréage	
4	B303	3ème	Sol		Ragréage - Dalles de sol + colle jaune + ragréage	
5	B406	4ème	Sol		Ragréage - Revêtement en lés plastiques + colle jaune + ragréage	
6	Palier n°4	4ème	Sol		Ragréage - Revêtement en lés plastiques + colle jaune + ragréage	
7	B603	6ème	Sol		Ragréage - Dalles de sol + colle jaune + ragréage	

Liste des Parties d'immeuble non visitées concernées par les travaux et justification

Aucun

Liste des éléments non inspectés et justification

Aucun

E PROGRAMME DE REPERAGE

La mission porte sur le repérage de l'amiante dans les éléments suivants (Annexe A de la norme NF X 46-020) :

Liste des éléments mentionnés dans l'annexe A de la norme NF X 46-020 :

COMPOSANT DE LA CONSTRUCTION	PARTIE DU COMPOSANT À VÉRIFIER OU À SONDER
1. Toiture, terrasse et étanchéité	
Plaques ondulées et planes	Plaques en fibres-ciment y compris les panneaux type « sous tuile », plaques en matériau bitumeux.
Ardoises	Ardoises composite, ardoises en fibres-ciment.
Bardeaux bitumé (type « Shingle »)	
Eléments de sous-toiture	Pare-vapeur, pare-pluie et autres panneaux structurels, isolants sous toiture, flocage.
Complexe d'étanchéité pour toiture (y compris toiture-terrasse) pouvant être constitué d'une ou plusieurs couches	Bandes bitumeuses notamment renfort de cuvelage, produits d'accrochage et colles, isolants, complexe asphalté.
Eléments ponctuels	Conduits de cheminée, conduits de ventilation... Tout élément complémentaire à la toiture y compris les chéneaux, conduits de ventilation, conduits eaux pluviales.
2. Parois verticales extérieures	
Panneaux-sandwichs	Plaques, joints d'assemblage, joints d'étanchéité, tresses, mastics.
Bardages	Plaques et « bacs » en fibres-ciment, ardoises composites ou fibres-ciment.
Bardages métalliques à simple ou double peau	Revêtement intérieur, peinture.
Isolants sous bardage	Flocage, carton.
Mur et cloisons « en dur »	Enduits projetés, revêtement plastique épais, lissés ou talochés Colle de carrelage, étanchéité extérieures des fondations, appui de fenêtre.
3. Parois verticales intérieures	
Murs et cloisons « en dur »	Flocages, joints (de dilatation, d'assemblage). Enduits à base de plâtre ou ciment ou autres, projetés, lissés ou talochés (notamment ceux ayant une fonction coupe-feu dans les IGH/ERP).
Poteaux (périphériques et intérieurs)	Flocages, joints (de dilatation, d'assemblage, de liaison avec la poutraison) Enduits à base de plâtre ou ciment ou autres, projetés, lissés ou talochés (notamment ceux ayant une fonction coupe-feu dans les IGH/ERP) Entourage de poteaux (carton, fibres-ciment, matériau sandwich, carton + plâtre), coffrage perdu.
Cloisons légères ou préfabriquées	Panneaux de cloisons, isolant intérieur, jonction entre panneaux préfabriqués et pieds/têtes de cloisons (notamment IGH et ERP) : tresse, carton, fibres-ciment.
Gaines et coffres verticaux (vérification des intérieurs et des extérieurs)	Flocage, panneaux, jonction entre panneaux Enduits à base de plâtre ou ciment ou autres, projetés, lissés ou talochés (notamment ceux ayant une fonction coupe-feu dans les IGH/ERP).
Portes coupe-feu, portes pare-flamme	Vantaux et joints (sur battants et dormants y compris oculus,...).
Revêtement de murs, de poteaux, de cloisons légères ou préfabriquées, de gaines, de coffres et des portes coupe-feu et pare flamme	Sous-couches des tissus muraux, revêtements durs (plaques revêtues d'amiante-ciment, fibres-ciment), colle des carrelages, peintures (intumescentes, bitumeuses, décoratives).
4. Plafonds et faux plafonds	
Plafonds	Flocages Enduits à base de plâtre ou ciment ou autres, projetés, lissés ou talochés (notamment ceux ayant une fonction coupe-feu dans les IGH/ERP) Panneaux collés, vissés Coffrages perdus (carton-amiante, fibres-ciment, composite), cales de ferrailage.
Poutres et charpentes (périphériques et intérieures)	Flocages Enduits à base de plâtre ou ciment ou autres, projetés, lissés ou talochés (notamment ceux ayant une fonction coupe-feu dans les IGH/ERP) Joints (de dilatation, d'assemblage, de liaison), plaques de ripage, entourage de poutres (carton, fibres-ciment, matériau sandwich, carton + plâtre), coffrage perdu, peintures (intumescentes, bitumeuses, décoratives).
Interfaces entre structures	Rebouchage de trémies, jonctions avec la façade, calfeutremments, joints de dilatation.
Gaines et coffres horizontaux	Flocages Panneaux, jonction entre panneaux

	Enduits à base de plâtre ou ciment ou autres, projetés, lissés ou talochés (notamment ceux ayant une fonction coupe-feu dans les IGH/ERP).
Faux plafonds	Panneaux et plaques, jonction entre faux plafond et structure, joints entre panneaux ou plaques Pare-vapeur (celui du complexe isolant placé au-dessus du panneau de faux plafond) Isolant de faux plafond (celui déroulé ou posé dans le plenum au-dessus du panneau de faux plafond) Cantonnements (ceux constitués dans le plenum en jonction entre les cloisons ou mur et le plancher haut supérieur).
Suspentes et contrevents	Flocage, protections en plâtre, peintures intumescents.
5. Planchers et planchers techniques	
Revêtements de sol y compris revêtements de sols sportifs	Dalles plastiques, dalles moquettes avec entre-couche noire, lés en matériau plastique et/ou moquette avec sous-couche, nez de marche, colles.
Planchers	Étanchéité de cuvelages, coffrage perdu, chape maigre (base ciment), ragréage, rebouchage autour de conduits (principalement IGH et ERP).
6. Conduits, canalisations et accessoires intérieurs et extérieurs	
Conduits de fluides (air, eau, vapeur, fumée, autres fluides) Conduits de vapeur, fumée, échappement	Calorifugeage, rubans adhésifs, enveloppe de calorifuge, conduit, joints entre éléments Mastics, tresses, manchons.
Câbles électriques	Câbles électriques (isolant souvent de couleur orange) d'alimentation de secours.
Clapets/ volets coupe-feu	Clapet, volet, rebouchage, ossature., étanchéité coupe-feu en traversée cloison ou plancher.
Vide-ordures	Conduit, joint d'étanchéité des trappes.
7. Ascenseurs et monte-charges	
Portes intérieures et extérieures de l'ascenseur et portes palières de l'étage	Portes et cloisons palières.
Machinerie	Frein.
Trémie, machinerie	Calfeutrement entre mur/plancher (Joint, Bourre), trappe.
8. Equipements divers et accessoires	
Chaudières, tuyauteries, étuves, groupes électrogènes, convecteurs et radiateurs, aérothermes	Bourres, tresses, joints, calorifugeages, peintures anti-condensation, plaques isolantes (internes et externes), tissus, revêtements de câbles métalliques.
9. Installations industrielles	
Equipements et éléments spécifiques à vérifier en fonction du process industriel (fours, étuves, tuyauteries, racks)	Bourres, tresses, joints, calorifugeages, peintures anti-condensation, plaques isolantes, tissus.
10. Voies et Réseaux divers	
Conduits	Fibres-ciment.
Revêtement routier	Bitume couche et sous-couche.

F CONDITIONS DE REALISATION DU REPERAGE

Date du repérage : 30/06/2015

Le repérage amiante avant travaux, contient les informations sur la présence d'amiante dans les matériaux et produits du bâtiment afin d'informer les intervenants réalisant des activités ou interventions sur des matériaux et/ou équipements susceptibles de libérer des fibres d'amiante selon l'annexe A de la norme .

Il consiste à identifier et localiser, par inspections visuelles et investigations approfondies pouvant être destructives, l'ensemble des matériaux et produits contenant de l'amiante incorporés ou faisant indissociablement corps avec les locaux et les zones de l'immeuble objet des travaux.

Lorsque l'absence de marquages spécifiques ou de documents ne permet pas à l'opérateur de repérage d'attester de la présence ou de la non présence d'amiante dans les matériaux et produits, des prélèvements seront effectués afin de déterminer par analyse la présence ou non d'amiante.

Procédures de prélèvement :

Les prélèvements sur des matériaux ou produits susceptibles de contenir de l'amiante sont réalisés en vertu des dispositions du Code du Travail.

Le matériel de prélèvement est adapté à l'opération à réaliser afin de générer le minimum de poussières. Dans le cas où une émission de poussières est prévisible, le matériau ou produit est mouillé à l'eau à l'endroit du prélèvement (sauf risque électrique) et, si nécessaire, une protection est mise en place au sol ; de même, le point de prélèvement est stabilisé après l'opération (pulvérisation de vernis ou de laque, par exemple).

Pour chaque prélèvement, des outils propres et des gants à usage unique sont utilisés afin d'éliminer tout risque de contamination croisée. Dans tous les cas, les équipements de protection individuelle sont à usage unique.

L'accès à la zone à risque (sphère de 1 à 2 mètres autour du point de prélèvement) est interdit pendant l'opération. Si l'accompagnateur doit s'y tenir, il porte les mêmes équipements de protection individuelle que l'opérateur de repérage.

L'échantillon est immédiatement conditionné, après son prélèvement, dans un double emballage individuel étanche.

Les informations sur toutes les conditions existantes au moment du prélèvement susceptible d'influencer l'interprétation des résultats des analyses (environnement du matériau, contamination éventuelle, etc.) seront, le cas échéant, mentionnées dans la fiche d'identification et de cotation en annexe.

Liste des écarts, adjonctions ou suppression d'information de la norme NFX 46-020 de décembre 2008 :

G RAPPORTS PRECEDENTS

Aucun rapport précédemment réalisé ne nous a été fourni.

H RESULTATS DETAILLES DU REPERAGE

LISTE DES PARTIES D'IMMEUBLE VISITEES/NON VISITEES CONCERNEES PAR LES TRAVAUX ET JUSTIFICATION

N°	Partie d'immeuble	Etage	Visitée	Justification	Travaux
1	B038	RDC	OUI		Concernée
2	Dégagements n°1 	1er	OUI		Concernée
3	B304 	3ème	OUI		Concernée
4	B303	3ème	OUI		Concernée
5	B406 	4ème	OUI		Concernée
6	Palier n°4	4ème	OUI		Concernée
7	B603 	6ème	OUI		Concernée

DESCRIPTION DES REVETEMENTS EN PLACE AU JOUR DE LA VISITE

Néant

LA LISTE DES MATERIAUX OU PRODUITS CONTENANT DE L'AMIANTE, SUR DECISION DE L'OPERATEUR

Néant

LA LISTE DES MATERIAUX OU PRODUITS CONTENANT DE L'AMIANTE, APRES ANALYSE

Néant

LA LISTE DES MATERIAUX SUSCEPTIBLES DE CONTENIR DE L'AMIANTE, MAIS N'EN CONTENANT PAS.

N°	partie d'immeuble	Etage	Elément	Zone	Matériau / Produit	Référence prélèvement	Critère de décision
1	B038	RDC	Sol		Ragréage - Dalles moquette	P001	Résultat d'analyse
2	Dégagements n°1	1er	Sol		Ragréage - Dalles de sol + colle jaune + ragréage	P002	Résultat d'analyse
3	B304	3ème	Sol		Ragréage - Dalles de sol + colle jaune + ragréage	P003	Résultat d'analyse
4	B303	3ème	Sol		Ragréage - Dalles de sol + colle jaune + ragréage	P003	Résultat d'analyse
5	B406	4ème	Sol		Ragréage - Revêtement en lés plastiques + colle jaune + ragréage	P004	Résultat d'analyse
6	Palier n°4	4ème	Sol		Ragréage - Revêtement en lés plastiques + colle jaune + ragréage	P004	Résultat d'analyse
7	B603	6ème	Sol		Ragréage - Dalles de sol + colle jaune + ragréage	P005	Résultat d'analyse

RESULTATS HORS CHAMP D'INVESTIGATION (matériaux non visés par la liste C de l'annexe 13/9 du code de la santé publique)

Néant

LEGENDE

Présence	A : Amiante	N : Non Amianté	a? : Probabilité de présence d'Amiante
----------	-------------	-----------------	--

COMMENTAIRES

Néant

ANNEXE 1 – FICHE D'IDENTIFICATION ET DE COTATION

PRELEVEMENT : P001

Nom du client	Numéro de dossier	Pièce ou local
	15-06-017110	B038 - RDC
Matériau	Date de prélèvement	Nom de l'opérateur
Ragréage - Dalles moquette	30/06/2015	PETIPA DOMINIQUE
Localisation		Résultat
Sol		absence d'amiante
Emplacement		

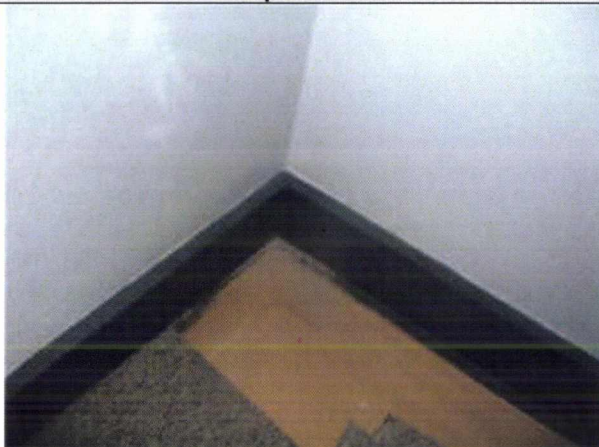



PRELEVEMENT : P002

Nom du client	Numéro de dossier	Pièce ou local
	15-06-017110	Dégagements n°1 - 1er
Matériau	Date de prélèvement	Nom de l'opérateur
Ragréage - Dalles de sol + colle jaune + ragréage	30/06/2015	PETIPA DOMINIQUE
Localisation		Résultat
Sol		absence d'amiante
Emplacement		



PRELEVEMENT : P003		
Nom du client	Numéro de dossier	Pièce ou local
	15-06-017110	B304 - 3ème
Matériau	Date de prélèvement	Nom de l'opérateur
Ragréage - Dalles de sol + colle jaune + ragréage	30/06/2015	PETIPA DOMINIQUE
Localisation		Résultat
Sol		absence d'amiante
Emplacement		
		

PRELEVEMENT : P004		
Nom du client	Numéro de dossier	Pièce ou local
	15-06-017110	B406 - 4ème
Matériau	Date de prélèvement	Nom de l'opérateur
Ragréage - Revêtement en lés plastiques + colle jaune + ragréage	30/06/2015	PETIPA DOMINIQUE
Localisation		Résultat
Sol		absence d'amiante
Emplacement		
		

PRELEVEMENT : P005		
Nom du client	Numéro de dossier	Pièce ou local
	15-06-017110	B603 - 6ème
Matériau	Date de prélèvement	Nom de l'opérateur
Ragréage - Dalles de sol + colle jaune + ragréage	30/06/2015	PETIPA DOMINIQUE
Localisation		Résultat
Sol		absence d'amiante
Emplacement		
		

ANNEXE 2 – CROQUIS

PLANCHE DE REPERAGE USUEL				Adresse de l'immeuble : 247 avenue JACQUES CARTIER 83000 TOULON
N° dossier :	15-06-017110			
N° planche :	1/5	Version : 0	Type : Croquis	
Origine du plan : Cabinet de diagnostics				
				Bâtiment – Niveau : RDC



PLANCHE DE REPERAGE USUEL				Adresse de l'immeuble : 247 avenue JACQUES CARTIER 83000 TOULON
N° dossier :		15-06-017110		
N° planche :	2/5	Version : 0	Type : Croquis	
Origine du plan : Cabinet de diagnostics				Bâtiment – Niveau : ETAGE 1



PLANCHE DE REPERAGE USUEL				Adresse de l'immeuble : 247 avenue JACQUES CARTIER 83000 TOULON
N° dossier :	15-06-017110			
N° planche :	3/5	Version : 0	Type : Croquis	
Origine du plan :	Cabinet de diagnostics			Bâtiment – Niveau : ETAGE 3

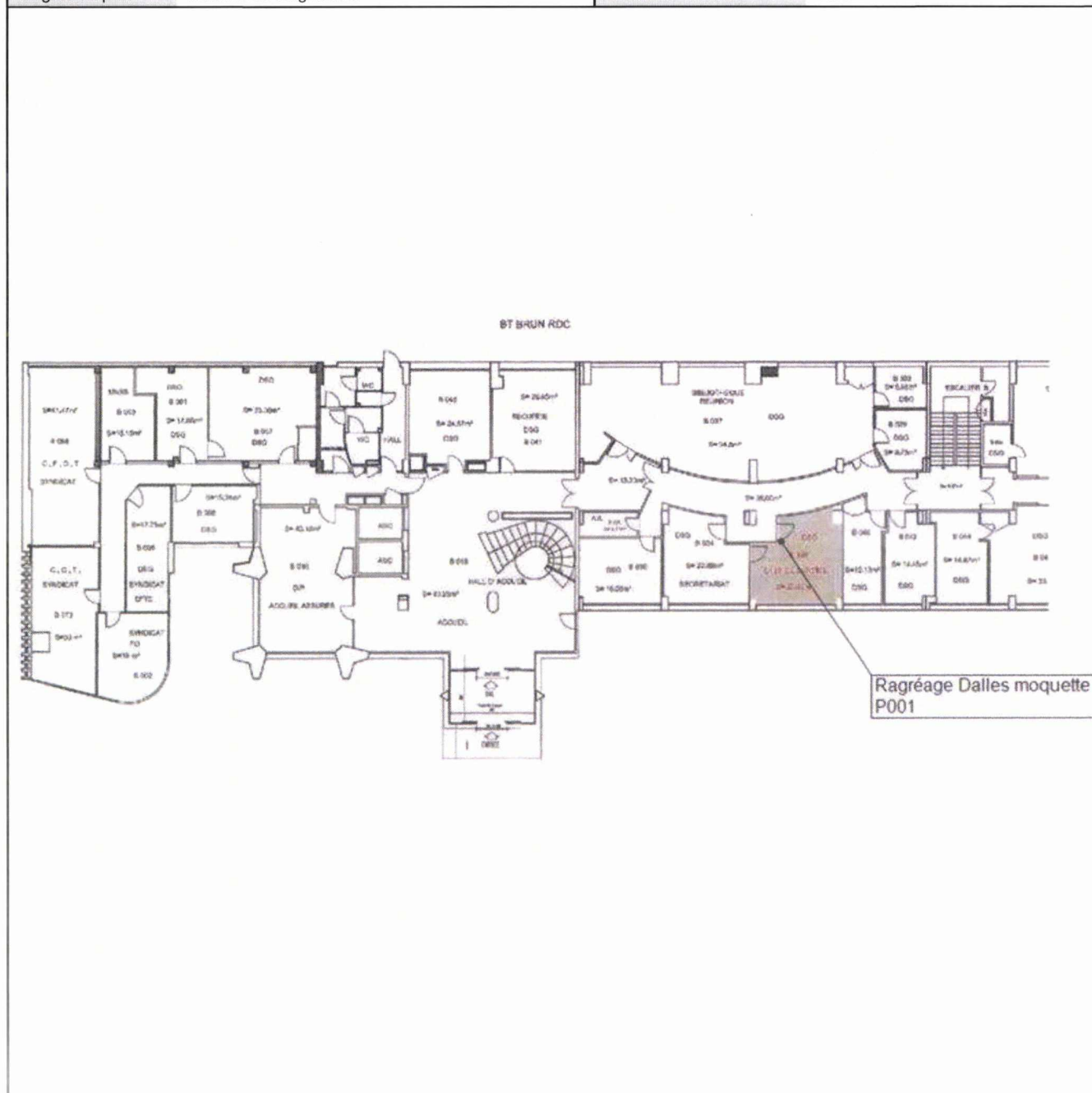

PLANCHE DE REPERAGE USUEL			
N° dossier :	15-06-017110		
N° planche :	4/5	Version :	0
		Type :	Croquis
Adresse de l'immeuble :		247 avenue JACQUES CARTIER 83000 TOULON	
Origine du plan :		Cabinet de diagnostics	Bâtiment – Niveau :
			ETAGE 4

BT 650N NIVEAU 4

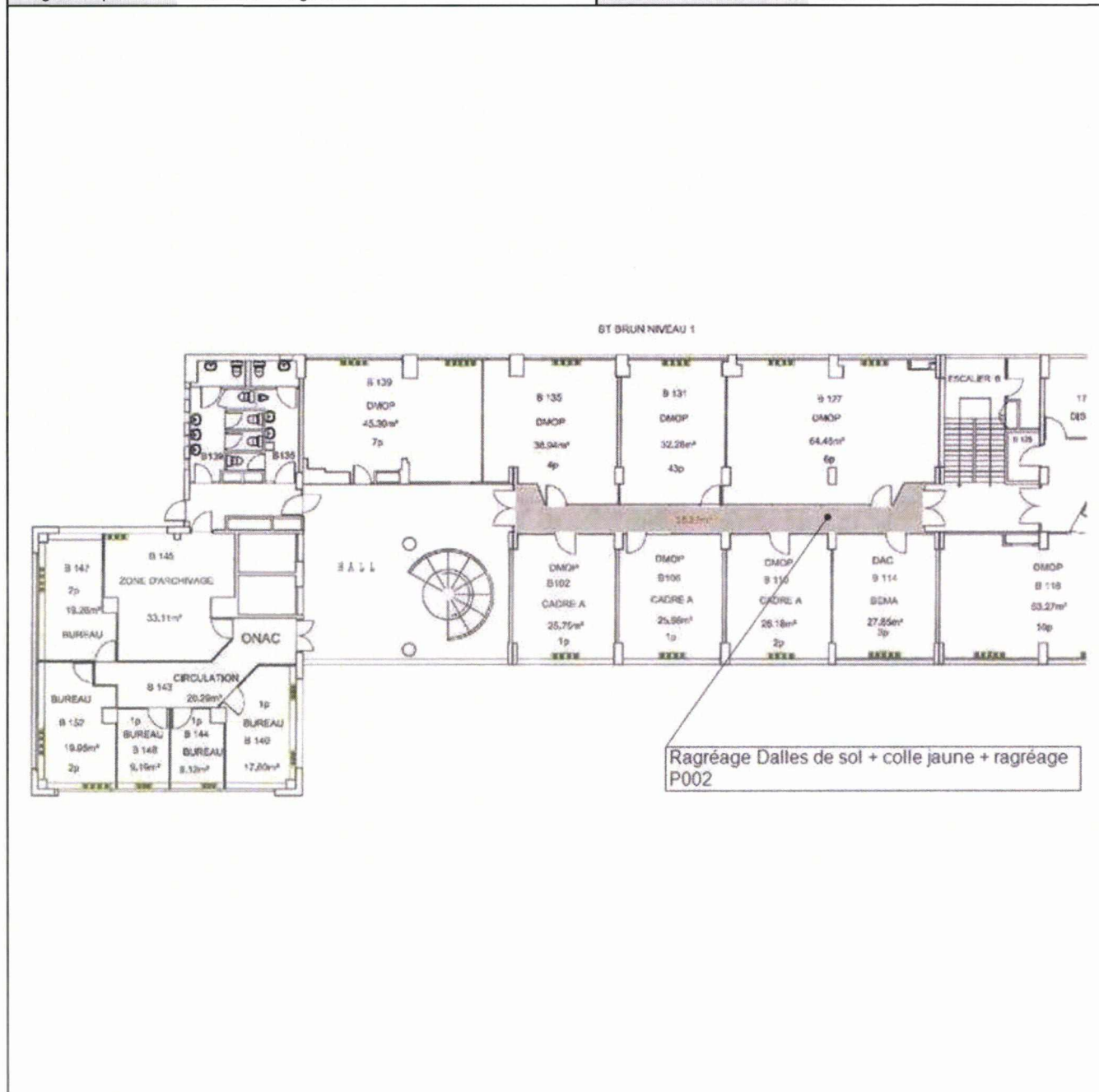
Ragréage Revêtement en lés plastiques + colle jaune + ragréage P004

PLANCHE DE REPERAGE USUEL				Adresse de l'immeuble : 247 avenue JACQUES CARTIER 83000 TOULON
N° dossier :	15-06-017110			
N° planche :	5/5	Version : 0	Type : Croquis	
Origine du plan :	Cabinet de diagnostics			Bâtiment – Niveau : ETAGE 6

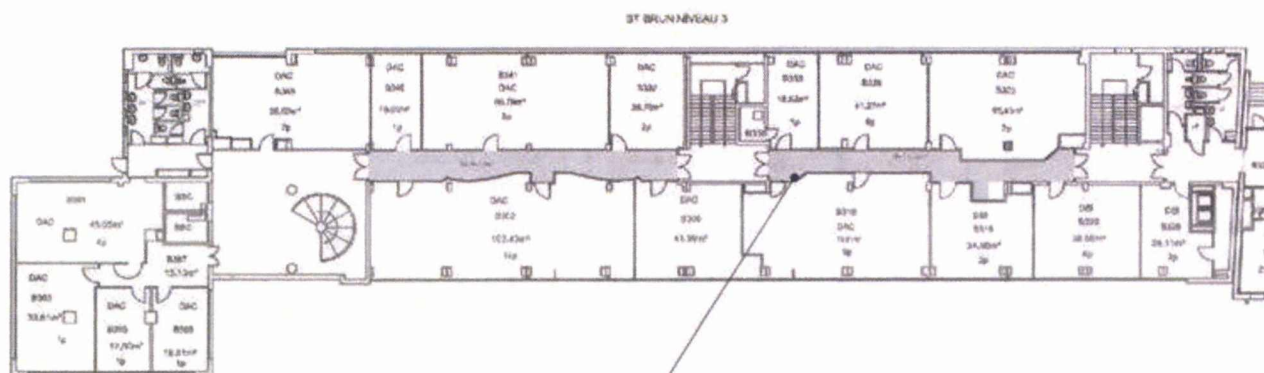
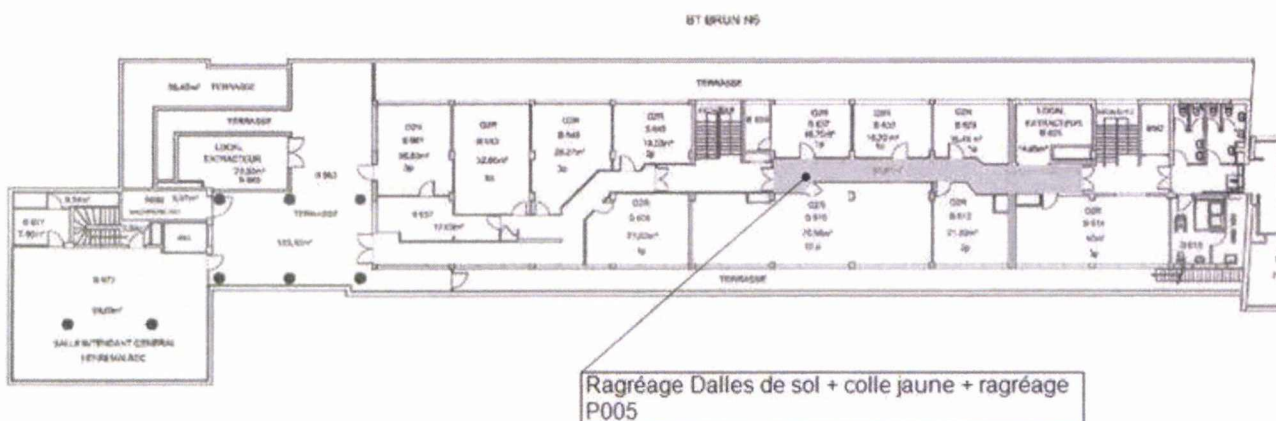

ANNEXE 3 – PROCES VERBAUX D'ANALYSES

PV_15-06-017110_001_N.pdf



Artéparc – Bât E – Route de la Côte d'Azur - CS 30012 -
13590 MEYREUIL
Tél : 04 42 12 11 20
Fax : 04 42 26 69 58
www.itga.fr

Accréditation n° 1-1029
Liste des sites et portée
disponibles sur www.cofrac.fr



L'accréditation du COFRAC atteste de la compétence des laboratoires pour les tests essais couverts par l'accréditation

RAPPORT D'ESSAI N° IT041507-516 EN DATE DU 06/07/2015 RECHERCHE ET IDENTIFICATION D'AMIANTE SUR UN PRELEVEMENT DE MATERIAU

Ce rapport d'essai comporte 1 page. Il ne concerne que les échantillons soumis à l'analyse

Client :

DEKRA Industrial SAS
M. Dominique PETIPA
215 Rue de Goa
Zi les 3 Moulins
06600 ANTIBES

Prélèvement :

Reçu au laboratoire le : 01/07/2015
Analyse à : ITGA Meyreuil

Ref. Client :

Commande	15-06-017110 A ICDP A321
Echantillon	P001 - Ragrae - Dalle moquette - B038 - RDC -sol 15-06-017110 A_001
Dossier client	247 Avenue Jacques Cartier 83000 TOULON

Ref. ITGA :

Commande	IT0415-14212
Echantillon	IT041507-516
Description ITGA	Moquette grise avec colle plastique jaune et ragrae gris

Préparation :

Effectuée de façon à être représentative de l'échantillon
- pour une analyse au Microscopie Electronique à Transmission Analytique (META) : broyage mécanique, récupération des
poussières sur grille de microscope électronique

Technique Analytique :

- Microscopie Electronique à Transmission Analytique (parties pertinentes de la norme NF X 43-050)

Résultat :

Fraction Analyisée	Technique analytique et date d'analyse	Résultat	Type d'amiante	Nb de Prépas
Moquette grise avec colle plastique jaune et ragrae gris	META le 02/07/2015	Amiante non détecté	---	1

Validé par : Léo DEMOULIN - Chef d'Equipe Laboratoire

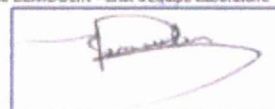

La reproduction de ce rapport d'essai n'est autorisée que sous sa forme intégrale, ce rapport ne doit pas être reproduit partiellement sans l'approbation du laboratoire.
Sauf demande particulière de durée de validité, les données sont conservées pendant 8 mois et les rapports pendant 2 ans.

En liaison avec : 0776024

DTA 104 rev 03

CONSTAT AMIANTE

PV_15-06-017110_002_N.pdf



Artéparc - Bât E - Route de la Côte d'Azur - CS 30012 -
13590 MEYREUIL
Tél : 04 42 12 11 20
Fax : 04 42 26 69 58
www.itga.fr

Accréditation n° 1-1029

Liste des sites et portée
disponibles sur www.cofrac.fr



L'accréditation du COFRAC atteste de la compétence des laboratoires pour les essais couverts par l'accréditation

RAPPORT D'ESSAI N° IT041507-517 EN DATE DU 06/07/2015 **RECHERCHE ET IDENTIFICATION D'AMIANTE SUR UN PRELEVEMENT DE MATERIAU**

Ce rapport d'essai comporte 1 page. Il ne concerne que les échantillons soumis à l'analyse

Client :

DEKRA Industrial SAS
M. Dominique PETIPA
215 Rue de Goa
Zi les 3 Moulins
06600 ANTIBES

Prélèvement :

Reçu au laboratoire le : 01/07/2015
Analyse à : ITGA Meyreuil

Ref. Client :

Commande	15-06-017110 A (CDP A321)
Echantillon	P002 - Ragraage - Dalle de sol + colle jaune + ragrage - Dégrèvement n°1 - 1er sol 15-06-017110 A_002
Dossier client	247 Avenue Jacques Cartier 83000 TOULON

Ref. ITGA :

Commande	IT0415-14212
Echantillon	IT041507-517
Description ITGA	Revêtement souple jaune avec colle plastique jaune et ragrage gris

Préparation :

Effectuée de façon à être représentative de l'échantillon
- pour une analyse au Microscopie Electronique à Transmission Analytique (META) : broyage mécanique, récupération des
poussières sur grille de microscope électronique

Technique Analytique :

- Microscopie Electronique à Transmission Analytique (parties pertinentes de la norme NF X 43-050)

Résultat :

Fraction Analyisée	Technique analytique et date d'analyse	Résultat	Type d'amiante	Nb de Prépas
Revêtement souple jaune avec colle plastique jaune et ragrage gris	META le 03/07/2015	Amiante non détecté	---	1

Validé par : Léo DEMOULIN - Chef d'Equipe Laboratoire

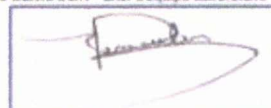

La reproduction de ce rapport d'essai n'est autorisée que sous sa forme intégrale. Ce rapport ne doit pas être reproduit partiellement sans l'approbation du laboratoire.
Sauf demande particulière et écrite du client, les échantillons sont conservés pendant 6 mois et les rapports pendant 2 ans.

En rapport avec : 0276024

D.Ta. 104-104-08

PV_15-06-017110_003_N.pdf



Anteparc - Bât E - Route de la Côte d'Azur - CS 30012 -
13590 MEYREUIL
Tél : 04 42 12 11 20
Fax : 04 42 26 69 58
www.itga.fr

Accréditation n° 1-1829
Liste des sites et portée
disponibles sur www.cofrac.fr



L'accréditation du COFRAC atteste de la compétence des laboratoires pour les seuls essais couverts par l'accréditation

RAPPORT D'ESSAI N° IT041507-518 EN DATE DU 06/07/2015 RECHERCHE ET IDENTIFICATION D'AMIANTE SUR UN PRELEVEMENT DE MATERIAU

Ce rapport d'essai comporte 1 page. Il ne concerne que les échantillons soumis à l'analyse

Client :

DEKRA Industrial SAS
M. Dominique PETIPA
215 Rue de Goa
Zi les 3 Moulins
06600 ANTIBES

Prélèvement :

Reçu au laboratoire le 01/07/2015
Analyse à : ITGA Meyreuil

Réf. Client :

Commande	15-06-017110 A (CDP A321)
Echantillon	P003 - Ragrée - Dalle de sol + colle jaune + ragrée - B304 - 3ème sol 15-06-017110 A_003
Dossier client	247 Avenue Jacques Cartier 83000 TOULON

Réf. ITGA :

Commande	IT0415-14212
Echantillon	IT041507-518
Description ITGA	Revêtement souple jaune avec colle plastique jaune et ragrée rose

Préparation :

Effectuée de façon à être représentative de l'échantillon
- pour une analyse au Microscopie Electronique à Transmission Analytique (META) : broyage mécanique, récupération des
poussières sur grille de microscopie électronique

Technique Analytique :

Microscopie Electronique à Transmission Analytique (parties pertinentes de la norme NF X 43-050)

Résultat :

Fraction Analyisée	Technique analytique et date d'analyse	Résultat	Type d'amiante	Nb de Prépas
Revêtement souple jaune avec colle plastique jaune et ragrée rose	META le 03/07/2015	Amiante non détecté	—	2

Validé par Léo DEMOULIN - Chef d'Equipe Laboratoire

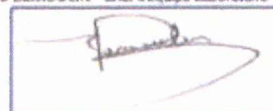

La reproduction de ce rapport d'essai n'est autorisée que sous sa forme intégrale. Ce rapport ne doit pas être reproduit partiellement sans l'accréditation du COFRAC.

Sauf demande particulière et écrite du client, les échantillons sont conservés pendant 6 mois et les rapports pendant 2 ans.

En liaison avec : DTR029

D15a 104 140 09

PV_15-06-017110_004_N.pdf



Artéparc - Bât E - Route de la Côte d'Azur - CS 30012 -
13590 MEYREUIL
Tél : 04 42 12 11 20
Fax : 04 42 26 69 58
www.itga.fr

cofrac
Accréditation n° 1-1029
Liste des sites et portée
disponibles sur www.cofrac.fr
ESSAIS

L'accréditation du COFRAC atteste de la compétence des laboratoires pour les seuls essais couverts par l'accréditation

RAPPORT D'ESSAI N° IT041507-519 EN DATE DU 06/07/2015
RECHERCHE ET IDENTIFICATION D'AMIANTE SUR UN PRELEVEMENT DE MATERIAU

Ce rapport d'essai comporte 1 page. Il ne concerne que les échantillons soumis à l'analyse.

Client :

DEKRA Industrial SAS
M. Dominique PETIPA
215 Rue de Goa
Zi les 3 Moulins
06600 ANTIBES

Prélèvement :

Reçu au laboratoire le : 01/07/2015
Analysé à : ITGA Meyreuil

Réf. Client :

Commande	15-06-017110 A (CDP - A321)
Echantillon	P004 - Ragrage - Revêtement en les plastique + colle jaune + ragrage - B406 -4ème 15-06-017110 A_004
Dossier client	247 Avenue Jacques Cartier 83000 Toulon

Réf. ITGA :

Commande	IT0415-14212
Echantillon	IT041507-519
Description ITGA	Revêtement souple bleu avec colle plastique jaune et ragrage gris

Préparation :

Effectuée de façon à être représentative de l'échantillon
- pour une analyse au Microscopie Electronique à Transmission Analytique (META) : broyage mécanique, récupération des
poussières sur grille de microscope électronique

Technique Analytique :

- Microscopie Electronique à Transmission Analytique (parties pertinentes de la norme NF X 43-050)

Résultat :

Fraction Analysée	Technique analytique et date d'analyse	Résultat	Type d'amiante	Nb de Prépas
Revêtement souple bleu avec colle plastique jaune et ragrage gris	META le 03/07/2015	Amiante non détecté	---	2

Validé par : Léo DEMOULIN - Chef d'Equipe Laboratoire

La reproduction de ce rapport d'essai n'est autorisée que sous sa forme intégrale. Ce rapport ne doit pas être reproduit partiellement sans l'approbation du laboratoire.
Sauf demande particulière au client, les échantillons sont conservés pendant 6 mois et les rapports pendant 2 ans.

Système de gestion : 07/02/14

07/04 - 10/04 - 09/09

PV_15-06-017110_005_N.pdf



Artéparc - BME - Route de la Côte d'Azur - CS 30012 -
13590 MEYREUIL
Tél : 04 42 12 11 20
Fax : 04 42 26 59 58
www.itga.fr

Accréditation n° 1-1029

Liste des sites et portée
disponibles sur www.cofrac.fr



L'accréditation du COFRAC atteste de la compétence des laboratoires pour les seuls essais couverts par l'accréditation

RAPPORT D'ESSAI N° IT041507-520 EN DATE DU 06/07/2015 RECHERCHE ET IDENTIFICATION D'AMIANTE SUR UN PRELEVEMENT DE MATERIAU

Ce rapport d'essai comporte 1 page, il ne concerne que les échantillons soumis à l'analyse

Client :

DEKRA Industrial SAS
M. Dominique PETIPA
215 Rue de Goa
Zi les 3 Moulins
06600 ANTIBES

Prélèvement :

Reçu au laboratoire le : 01/07/2015
Analysé à : ITGA Meyreuil

Ref. Client :

Ref. ITGA :

Commande	15-06-017110 A (CDP A321)	Commande	IT0415-14212
Echantillon	P005 - Ragrage - Dalle de sol + colle jaune + ragrage - 6603 - 6ème sol 15-06-017110 A_005	Echantillon	IT041507-520
Dossier client	247 Avenue Jacques Cartier 83000 TOULON	Description ITGA	Revêtement souple gris avec colle plastique jaune et ragrage gris

Préparation :

Effectuée de façon à être représentative de l'échantillon
- pour une analyse au Microscopie Electronique à Transmission Analytique (META) : broyage mécanique, récupération des
poussières sur grille de microscopie électronique

Technique Analytique :

- Microscopie Electronique à Transmission Analytique (parties pertinentes de la norme NF X 43-050)

Résultat :

Fraction Analysée	Technique analytique et date d'analyse	Résultat	Type d'amiante	Nb de Prépas
Revêtement souple gris avec colle plastique jaune et ragrage gris	META le 03/07/2015	Amiante non détecté	—	1

Validé par : Léo DEMOULIN - Chef d'Equipe Laboratoire

La reproduction de ce rapport d'essai sans autorisation de la DEKRA Industrial SAS est formellement interdite, ce rapport ne doit pas être reproduit partiellement sans l'approbation du laboratoire.
Sauf demande particulière et écrite du client, les échantillons sont conservés pendant 6 mois et les rapports pendant 2 ans.

En-tête page : 1278224

0154 404 page 09

ANNEXE 4 – RECOMMANDATIONS GÉNÉRALES DE SÉCURITÉ

Les recommandations générales de sécurité (Arrêté du 21 décembre 2012)

L'identification des matériaux et produits contenant de l'amiante est un préalable à l'évaluation et à la prévention des risques liés à la présence d'amiante dans un bâtiment. Elle doit être complétée par la définition et la mise en œuvre de mesures de gestion adaptées et proportionnées pour limiter l'exposition des occupants présents temporairement ou de façon permanente dans le bâtiment et des personnes appelées à intervenir sur les matériaux ou produits contenant de l'amiante. Ces mesures sont inscrites dans le dossier technique amiante et dans sa fiche récapitulative que le propriétaire constitue et tient à jour en application des dispositions de l'article R. 1334-29-5 du code de la santé publique. La mise à jour régulière et la communication du dossier technique amiante ont vocation à assurer l'information des occupants et des différents intervenants dans le bâtiment sur la présence des matériaux et produits contenant de l'amiante, afin de permettre la mise en œuvre des mesures visant à prévenir les expositions. Les recommandations générales de sécurité définies ci-après rappellent les règles de base destinées à prévenir les expositions. Le propriétaire (ou, à défaut, l'exploitant) de l'immeuble concerné adapte ces recommandations aux particularités de chaque bâtiment et de ses conditions d'occupation ainsi qu'aux situations particulières rencontrées. Ces recommandations générales de sécurité ne se substituent en aucun cas aux obligations réglementaires existantes en matière de prévention des risques pour la santé et la sécurité des travailleurs, inscrites dans le code du travail.

1. Informations générales

a) Dangerosité de l'amiante

Les maladies liées à l'amiante sont provoquées par l'inhalation des fibres. Toutes les variétés d'amiante sont classées comme substances cancérigènes avérées pour l'homme. Elles sont à l'origine de cancers qui peuvent atteindre soit la plèvre qui entoure les poumons (mésothéliomes), soit les bronches et/ou les poumons (cancers broncho-pulmonaires). Ces lésions surviennent longtemps (souvent entre 20 à 40 ans) après le début de l'exposition à l'amiante. Le Centre international de recherche sur le cancer (CIRC) a également établi récemment un lien entre exposition à l'amiante et cancers du larynx et des ovaires. D'autres pathologies, non cancéreuses, peuvent également survenir en lien avec une exposition à l'amiante. Il s'agit exceptionnellement d'épanchements pleuraux (liquide dans la plèvre) qui peuvent être récidivants ou de plaques pleurales (qui épaississent la plèvre). Dans le cas d'empoussièrement important, habituellement d'origine professionnelle, l'amiante peut provoquer une sclérose (asbestose) qui réduira la capacité respiratoire et peut dans les cas les plus graves produire une insuffisance respiratoire parfois mortelle. Le risque de cancer du poumon peut être majoré par l'exposition à d'autres agents cancérigènes, comme la fumée du tabac.

b) Présence d'amiante dans des matériaux et produits en bon état de conservation

L'amiante a été intégré dans la composition de nombreux matériaux utilisés notamment pour la construction. En raison de son caractère cancérigène, ses usages ont été restreints progressivement à partir de 1977, pour aboutir à une interdiction totale en 1997. En fonction de leur caractéristique, les matériaux et produits contenant de l'amiante peuvent libérer des fibres d'amiante en cas d'usure ou lors d'interventions mettant en cause l'intégrité du matériau ou produit (par exemple perçage, ponçage, découpe, friction...). Ces situations peuvent alors conduire à des expositions importantes si des mesures de protection renforcées ne sont pas prises. Pour rappel, les matériaux et produits répertoriés aux listes A et B de l'annexe 13-9 du code de la santé publique font l'objet d'une évaluation de l'état de conservation dont les modalités sont définies par arrêté. Il convient de suivre les recommandations émises par les opérateurs de repérage dits « diagnostiqueurs » pour la gestion des matériaux ou produits repérés. De façon générale, il est important de veiller au maintien en bon état de conservation des matériaux et produits contenant de l'amiante et de remédier au plus tôt aux situations d'usure anormale ou de dégradation de ceux-ci.

2. Intervention de professionnels soumis aux dispositions du code du travail

Il est recommandé aux particuliers d'éviter dans la mesure du possible toute intervention directe sur des matériaux et produits contenant de l'amiante et de faire appel à des professionnels compétents dans de telles situations. Les entreprises réalisant des opérations sur matériaux et produits contenant de l'amiante sont soumises aux dispositions des articles R. 4412-94 à R. 4412-148 du code du travail. Les entreprises qui réalisent des travaux de retrait ou de confinement de matériaux et produits contenant de l'amiante doivent en particulier être certifiées dans les conditions prévues à l'article R. 4412-129. Cette certification est obligatoire à partir du 1er juillet 2013 pour les entreprises effectuant des travaux de retrait sur l'enveloppe extérieure des immeubles bâtis et à partir du 1er juillet 2014 pour les entreprises de génie civil. Des documents d'information et des conseils pratiques de prévention adaptés sont disponibles sur le site Travailler-mieux (<http://www.travailler-mieux.gouv.fr>) et sur le site de l'Institut national de recherche et de sécurité pour la prévention des accidents du travail et des maladies professionnelles (<http://www.inrs.fr>).

3. Recommandations générales de sécurité

Il convient d'éviter au maximum l'émission de poussières notamment lors d'interventions ponctuelles non répétées, par exemple :

- perçage d'un mur pour accrocher un tableau ;
- remplacement de joints sur des matériaux contenant de l'amiante ;
- travaux réalisés à proximité d'un matériau contenant de l'amiante en bon état, par exemple des interventions légères dans des boîtiers électriques, sur des gaines ou des circuits situés sous un flocage sans action directe sur celui-ci, de remplacement d'une vanne sur une canalisation calorifugée à l'amiante. L'émission de poussières peut être limitée par humidification locale des matériaux contenant de l'amiante en prenant les mesures nécessaires pour éviter tout risque électrique et/ou en utilisant de préférence des outils manuels ou des outils à vitesse lente. Le port d'équipements adaptés de protection respiratoire est recommandé. Le port d'une combinaison jetable permet d'éviter la propagation de fibres d'amiante en dehors de la zone de travail. Les combinaisons doivent être jetées après chaque utilisation. Des informations sur le choix des équipements de protection sont disponibles sur le site internet amiante de l'INRS à l'adresse suivante : www.amiante.inrs.fr.

De plus, il convient de disposer d'un sac à déchets à proximité immédiate de la zone de travail et d'une éponge ou d'un chiffon humide de nettoyage.

4. Gestion des déchets contenant de l'amiante

Les déchets de toute nature contenant de l'amiante sont des déchets dangereux. A ce titre, un certain nombre de dispositions réglementaires, dont les principales sont rappelées ci-après, encadrent leur élimination. Lors de travaux conduisant à un désamiantage de tout ou partie de l'immeuble, la personne pour laquelle les travaux sont réalisés, c'est-à-dire les maîtres d'ouvrage, en règle générale les propriétaires, ont la responsabilité de la bonne gestion des déchets produits, conformément aux dispositions de l'article L. 541-2 du code de l'environnement. Ce sont les producteurs des déchets au sens du code de l'environnement. Les déchets liés au fonctionnement d'un chantier (équipements de protection, matériel, filtres, bâches, etc.) sont de la responsabilité de l'entreprise qui réalise les travaux.

a. Conditionnement des déchets

Les déchets de toute nature susceptibles de libérer des fibres d'amiante sont conditionnés et traités de manière à ne pas provoquer d'émission de poussières. Ils sont ramassés au fur et à mesure de leur production et conditionnés dans des emballages appropriés et fermés, avec apposition de l'étiquetage prévu par le décret no 88-466 du 28 avril 1988 relatif aux produits contenant de l'amiante et par le code de

l'environnement notamment ses articles R. 551-1 à R. 551-13 relatifs aux dispositions générales relatives à tous les ouvrages d'infrastructures en matière de stationnement, chargement ou déchargement de matières dangereuses. Les professionnels soumis aux dispositions du code du travail doivent procéder à l'évacuation des déchets, hors du chantier, aussitôt que possible, dès que le volume le justifie après décontamination de leurs emballages.

b. Apport en déchèterie

Environ 10 % des déchèteries acceptent les déchets d'amiante lié à des matériaux inertes ayant conservé leur intégrité provenant de ménages, voire d'artisans. Tout autre déchet contenant de l'amiante est interdit en déchèterie. A partir du 1er janvier 2013, les exploitants de déchèterie ont l'obligation de fournir aux usagers les emballages et l'étiquetage appropriés aux déchets d'amiante.

c. Filières d'élimination des déchets

Les matériaux contenant de l'amiante ainsi que les équipements de protection (combinaison, masque, gants...) et les déchets issus du nettoyage (chiffon...) sont des déchets dangereux. En fonction de leur nature, plusieurs filières d'élimination peuvent être envisagées. Les déchets contenant de l'amiante lié à des matériaux inertes ayant conservé leur intégrité peuvent être éliminés dans des installations de stockage de déchets non dangereux si ces installations disposent d'un casier de stockage dédié à ce type de déchets. Tout autre déchet amianté doit être éliminé dans une installation de stockage pour déchets dangereux ou être vitrifiés. En particulier, les déchets liés au fonctionnement du chantier, lorsqu'ils sont susceptibles d'être contaminés par de l'amiante, doivent être éliminés dans une installation de stockage pour déchets dangereux ou être vitrifiés.

d. Information sur les déchèteries et les installations d'élimination des déchets d'amiante

Les informations relatives aux déchèteries acceptant des déchets d'amiante lié et aux installations d'élimination des déchets d'amiante peuvent être obtenues auprès :

- de la préfecture ou de la direction régionale de l'environnement, de l'aménagement et du logement (direction régionale et interdépartementale de l'environnement et de l'énergie en Ile-de-France) ou de la direction de l'environnement, de l'aménagement et du logement ;
- du conseil général (ou conseil régional en Ile-de-France) au regard de ses compétences de planification sur les déchets dangereux ;
- de la mairie ;
- ou sur la base de données « déchets » gérée par l'Agence de l'environnement et de la maîtrise de l'énergie, directement accessible sur internet à l'adresse suivante : www.sinoe.org.

e. Traçabilité

Le producteur des déchets remplit un bordereau de suivi des déchets d'amiante (BSDA, CERFA no 11861). Le formulaire CERFA est téléchargeable sur le site du ministère chargé de l'environnement. Le propriétaire recevra l'original du bordereau rempli par les autres intervenants (entreprise de travaux, transporteur, exploitant de l'installation de stockage ou du site de vitrification). Dans tous les cas, le producteur des déchets devra avoir préalablement obtenu un certificat d'acceptation préalable lui garantissant l'effectivité d'une filière d'élimination des déchets. Par exception, le bordereau de suivi des déchets d'amiante n'est pas imposé aux particuliers voire aux artisans qui se rendent dans une déchèterie pour y déposer des déchets d'amiante lié à des matériaux inertes ayant conservé leur intégrité. Ils ne doivent pas remplir un bordereau de suivi de déchets d'amiante, ce dernier étant élaboré par la déchèterie.

RAPPEL DES CONCLUSIONS

DOSSIER N° 15-06-017110

Document ne pouvant en aucun cas être annexé à un acte authentique

INFORMATIONS GENERALES

Type de bien : Bureaux Nombre de pièces : 5 Etage: RDC	Lot N° : NC
Adresse : 247 avenue JACQUES CARTIER 83000 TOULON	Réf. Cadastre : NC Bâti : Oui Mitoyenneté : Oui
Bâtiment : BRUN Escalier : Sans objet Porte : Sans objet	Date du permis de construire : Antérieur au 1 juillet 1997
Propriétaire :	

CONSTAT AMIANTE

Dans le cadre de la mission décrit en tête de rapport, il a été repéré des matériaux et produits susceptibles de contenir de l'amiante : après analyse, ils ne contiennent pas d'amiante

DOSSIER DE DIAGNOSTICS TECHNIQUES

Référence : 15-06-017110

Le 30/06/2015



Bien :
Adresse :

Bureaux

**247 avenue JACQUES CARTIER
83000 TOULON**

Numéro de lot :
Référence Cadastre :

**NC
NC**

PROPRIETAIRE

DEMANDEUR

CAISSE NATIONALE MILITAIRE DE
SECURITE SOCIALE
247 AV. JACQUES CARTIER
83090 TOULON CEDEX 9

Date de visite : **30/06/2015**

Opérateur de repérage : **PETIPA DOMINIQUE**



Bât Bourbon 1 - BP 438 Parc
Valentine Vallée Verte
13011 MARSEILLE
Tel : 04.91.87.63.17
Fax : 04 91 27 16 55



SYNTHESE DES ATTESTATIONS

RAPPORT N° 15-06-017110

Attestations d'assurance et Attestation sur l'honneur Dekra Industrial



ATTESTATION D'ASSURANCE 2015 validée par la Compagnie AXA CORPORATE SOLUTIONS

Nous soussignés, **VERSPIEREN**, Courtiers d'Assurances, 1 avenue François Mitterrand à Wasquehal 59290, certifions que la Société:

Nom : DEKRA Industrial Holding SAS

Adresse : P.A Limoges Sud Orange, 19 Rue Stuart Mill – CS 70308– 87008 LIMOGES Cedex

est titulaire par notre intermédiaire auprès de la Compagnie d'Assurances :

Nom : AXA CORPORATE SOLUTIONS ASSURANCE

Adresse : 4 rue Jules Lefebvre 75426 PARIS CEDEX 09

d'un contrat d'assurance **RESPONSABILITÉ CIVILE ENTREPRISE** n° **XFR0050627LI** dont la cotisation est payée.

1. Les sociétés assurées par ce contrat sont les suivantes : **Dekra Industrial Holding SAS, DEKRA Industrial SAS**.

2. Les activités garanties par ce contrat sont les suivantes :

- Bureau de contrôle, contrôleur technique, dans tous les domaines de la construction, de la prévention, de la sécurité, de la fiabilité, de la coordination, de l'assistance, de la maintenance, comportant toutes opérations, missions et prestations de conseils, audits, études, expertises, analyses, diagnostics, enquêtes, constats, contrôles, vérifications, formation, information, y compris les diagnostics et contrôles de présence de plomb, radon et insectes, et ce sur tous biens meubles et immeubles, y compris les ouvrages de génie civil, les équipements, les installations, les remontées mécaniques, les systèmes de sécurité incendie, et y compris leurs implications sur l'environnement.
- Formation, information, animation, assistance à destination du personnel des entreprises dans les domaines suivants : système sécurité incendie, hygiène et sécurité dans le travail, plans de prévention, audit de conformité du patrimoine bâti, coordination sécurité-santé, mines et carrières.
- Coordinateur « sécurité-santé », examinateur « qualitel », chargé de sécurité pyrotechnique, mesures de perméabilité de l'air.
- Assistance, conseils, audits, études, dans les domaines suivants : sûreté de fonctionnement d'équipements et installations, ingénierie qualité, optimisation de la performance en production et maintenance.
- Etudes, formations, informations et assistances techniques, administratives et financières aux maîtres d'ouvrages dans les domaines liés à l'environnement (eau, air, sol, déchets).
- Développement et vente, avec installation, formation et maintenance, de logiciels et progiciels pour la gestion technique et administrative des parcs immobiliers et mobiliers des secteurs publics et privés.
- Soutien au développement de l'activité de contrôle des appareils de radiographie des cabinets dentaires.
- *A l'exclusion de toute opération, mission et prestation de maîtrise d'œuvre, sauf celles très occasionnelles, et sauf celles de maîtrise d'œuvre et de bureau d'études techniques pour la réalisation d'ouvrages et d'installations d'assainissement desservant des bâtiments dans le domaine de l'industrie et des collectivités locales.*
- *A l'exclusion de toutes activités ou dommages liées à la présence d'amiante.*

Siège social :
1, avenue François Mitterrand
59290 Wasquehal

Tel. : 03.20.45.77.91
Fax : 03.20.45.69.20
www.verspieren.com

VERSPIEREN – S.A à directoire et conseil de surveillance au capital de 1 000 000 euros
SIREN 321 502 049 – RCS Roubaix-Tourcoing – N° Orlas : 07 001 542 – www.orlas.fr
N° de TVA intracommunautaire : FR 45321502049 – C.C.P. Lille 959 M – A.P.E. 6622 Z – SIRET 321 502 049 000166



Suite de l'attestation dekra industrial

3. Les sommes assurées et franchises de ce contrat sont les suivantes :

• **RESPONSABILITÉ CIVILE NON IMPUTABLE AUX « FOURNITURES » (RESPONSABILITÉ CIVILE GÉNÉRALE)**

Pour l'ensemble des dommages corporels, matériels et immatériels : 15.000.000 euros par sinistre dont :

- pollution, atteintes à l'environnement : 1.525.000 euros par sinistre et année d'assurance, ce montant comprenant également les dommages matériels et immatériels
- pour l'ensemble des dommages matériels et immatériels consécutifs ou non consécutifs : 15.000.000 euros par sinistre dont 1.525.000 euros par sinistre pour les dommages immatériels non consécutifs

• **RESPONSABILITÉ CIVILE IMPUTABLE AUX « FOURNITURES » (RESPONSABILITÉ CIVILE PROFESSIONNELLE)**

Pour l'ensemble des dommages corporels, matériels, immatériels et frais : 15.000.000 euros par sinistre et année d'assurance dont :

- 6.000.000 euros par sinistre et année d'assurance pour l'ensemble des risques suivants : Dommages immatériels non consécutifs et responsabilité décennale ouvrages de génie civil.
- Frais préventifs de nouvelles études : 76.225 euros par sinistre et année d'assurance.

• **FRANCHISE A DEDUIRE DU REGLEMENT DE TOUT SINISTRE** (sauf dommages corporels)

- Responsabilité Civile Générale : 1 524 euros
- Responsabilité Civile Professionnelle : activités « hors construction » : 30.000 euros, avec un maximum de 228 674 euros par année d'assurance ; activités « construction » : 50.000 euros.

4. Validité de cette attestation :

Cette attestation est délivrée à titre d'information et de preuve de l'existence du contrat d'assurance. Elle ne peut en aucune manière engager l'assureur au-delà des conditions, limitations et exclusions du contrat. Cette attestation est valable du 1er janvier 2015 au 31 décembre 2015.

Fait à Wasquehal, le 19 décembre 2014

AXA CORPORATE SOLUTIONS ASSURANCE
Société Anonyme à droit français, siège social à Paris
au Capital de 142 000 000 euros - 25/03/2014 RCS Paris
Siège Social : 1, avenue François-Mitterrand
59290 WASQUEHAL
Tél. : +33 (0) 20 45 77 91 Fax : +33 (0) 20 45 69 20
www.axa-corporatesolutions.com



Siège social :
1, avenue François-Mitterrand
59290 Wasquehal
Tel. : 03.20.45.77.91
Fax : 03.20.45.69.20
www.verspieren.com

VERSPIEREN - S.A à directeur et conseil de surveillance au capital de 1 000 000 euros
SIREN 321 502 049 - RCS Lille Métropole - N° Onias : 07 001 542 - www.onias.fr
N° de TVA intracommunautaire : FR 45321502049 - C.C.P. Lille 959 M - A.P.E. 6622 Z - SIRET 321 502 049 000166



ATTESTATION D'ASSURANCE DEKRA « Diagnostics Amiante »
validée par la Compagnie AXA CORPORATE SOLUTIONS

Nous soussignés, **VERSPIEREN**, Courtiers d'Assurances, 1 avenue François Mitterrand 59290 Wasquehal, certifions que la Société :

Nom : DEKRA Industrial Holding SAS

Adresse : P.A Limoges Sud Orange, 19 Rue Stuart Mill - CS 70308 - 87008 LIMOGES CEDEX

est titulaire par notre intermédiaire auprès de la Compagnie d'Assurances :

Nom : AXA CORPORATE SOLUTIONS ASSURANCE

Adresse : 4 rue Jules Lefebvre 75426 PARIS CEDEX 09

-d'un contrat d'assurance **RESPONSABILITÉ CIVILE ENTREPRISE** n° XFR0050627LI

-d'un contrat **RESPONSABILITÉ CIVILE Atteintes à l'environnement** n° XFR0048625FI09A

couvrant les sociétés Dekra Industrial Holding SAS et Dekra Industrial SAS.

Les activités garanties par ces contrats sont notamment les suivantes :

Missions « diagnostics de présence d'amiante dans les bâtiments, assistance technique amiante, mesures d'empoussièrisme d'amiante, coordination SPS lors de chantiers de désamiantage »

Les sommes assurées au titre de ces deux contrats sont notamment les suivantes :

RESPONSABILITÉ CIVILE IMPUTABLE AUX « MISSIONS » (RESPONSABILITÉ CIVILE PROFESSIONNELLE)

Tous dommages corporels, matériels et immatériels consécutifs confondus : **8 millions euros** par sinistre et année d'assurance

Dommages immatériels non consécutifs : **4 millions euros** par sinistre et année d'assurance

Frais de prévention de nouvelles études : **76.225 euros** par sinistre et année d'assurance

FRANCHISE A DEDUIRE DU REGLEMENT DE TOUT SINISTRE
150.000 euros par sinistre

Validité de cette attestation :

Cette attestation est délivrée à titre d'information et de preuve de l'existence des contrats. Elle ne peut en aucune manière engager l'assureur au-delà des conditions, limitations et exclusions des contrats. Cette attestation est valable du 1er janvier 2015 au 31 décembre 2015.

Fait à Wasquehal, le 19 décembre 2014

AXA CORPORATE SOLUTIONS ASSURANCE
Société Anonyme de droit français, régie par le Code des Assurances
au Capital de 100 000 000 000 € - RCS Paris
Siège Social : 4 rue Jules Lefebvre
75426 PARIS CEDEX 09
Tél : +33 1 56 92 80 00 - Fax : +33 1 56 92 80 01
www.axa-corporatesolutions.com

VERSPIEREN
COURTIERS ASSURANCES
DSE - GE 1
1, avenue François-Mitterrand
59290 WASQUEHAL
Tél. 03 20 45 77 91 - Fax 03 20 45 69 20

Siège social :
1, avenue François Mitterrand
59290 Wasquehal

Tel : 03 20 45 77 91
Fax : 03 20 45 69 20
www.verspieren.com

VERSPIEREN - S.A à directoire et conseil de surveillance au capital de 1 000 000 euros
SIREN 321 502 049 - RCS Lille Métropole - N° Orias : 07 001 542 - www.orias.fr
N° de TVA intracommunautaire : FR 45321502049 - C.C.P. Lille 959 M - A.P.E. 6622 Z - SIRET 321 502 049 000166



Industrial Services
DEKRA Industrial SAS
19, rue Stuart Mill
87008 LIMOGES

ATTESTATION

La soussignée DEKRA Industrial SA, Société Anonyme à Directoire et Conseil de Surveillance au capital de 1 013 549,44€ dont le siège social est à LIMOGES (87000) – 19, rue Stuart Mill, ZI de Magré, et immatriculée sous le numéro SIREN 692 026 693 RCS LIMOGES, représentée par son Président du Directoire, Roland GERDON,

Présidente de la société DEKRA Industrial SAS, Société par Actions Simplifiée au capital de 8 628 320€ dont le siège social est situé à LIMOGES (87000) – 19 rue Stuart Mill, ZI de Magré et immatriculée sous le numéro SIREN 433 250 834 RCS LIMOGES,

Atteste sur l'honneur que pour l'établissement des rapports et constatations définis aux 1° à 4°, 6° et 7° de l'article L.271-4 ainsi qu'à l'article L.134-1 du code de la construction et de l'habitation, est en situation régulière au regard de l'article L.271-6 du même code et :

- Dispose des moyens en matériel et en personnel appropriés,
- Emploie des salariés dont les compétences ont été certifiées par un organisme accrédité dans le domaine de la construction, conformément à l'article R271-1 du code de la construction et de l'habitation,
- Est souscripteur d'une assurance permettant de couvrir des conséquences d'un engagement de sa responsabilité en raison de ses interventions, selon les modalités de l'article R271-2 du code de la construction et de l'habitation,
- N'a aucun lien de nature à compromettre l'indépendance et l'impartialité de l'auteur (ou des auteurs) des rapports qui seront rédigés que ce soit avec le propriétaire, son mandataire, ou toute autre entreprise pouvant réaliser des travaux sur les ouvrages, installations ou équipements.

Etabli à Limoges, le 5 janvier 2015
Pour servir et valoir ce que de droit

Bernard LE COUPANEC
Directeur Général



DEKRA Industrial SAS - Siège Social : 19 rue Stuart Mill, PA Limoges Sud Orange, BP308, 87006 Limoges Cedex 1 - www.dekra-industrial.fr
DEKRA Industrial SAS au capital de 8 628 320 € - SIREN 433 250 834 RCS Limoges - APE 7120 B - N°TVA FR 44 433 250 834

Certificat de compétence

CERTIFICAT DE COMPETENCES

DIAGNOSTIQUEUR IMMOBILIER

COPIE



DEKRA

Dominique **PETIPA**

est titulaire du certificat de compétences N° DTI2029 pour :

Constat de risque d'exposition au plomb

Diagnostic amiante

Etat relatif à la présence de termites
(France métropolitaine)

Etat de l'installation intérieure de gaz

Etat de l'installation intérieure d'électricité

DU

All

11/09/2012

10/09/2017

11/09/2012

10/09/2017

11/09/2012

10/09/2017

29/10/2012

28/10/2017

14/11/2008

13/11/2013

Ces compétences répondent aux exigences de compétences définies en vertu du code de la construction et de l'habitation (art. L.271-4 et suivants, R.271-1 et suivants ainsi que leurs arrêtés d'application*) pour les diagnostics réglementaires. La preuve de conformité a été apportée par l'évaluation de certification. Ce certificat est valable à condition que les résultats des divers audits de surveillance soient pleinement satisfaisants.

[illegible]

Délivré à Bagneux, le 16 octobre 2013



Pour DEKRA Certification S.A.S
Yvan MAINGUY, Directeur Général

20



Numéro d'accréditation
4-0081
Portée disponible
sur www.cofrac.fr

DEKRA Certification S.A.S - 5, Avenue Garlande 92220 Bagneux - Siren 491 580 279 RCS Nanterre
Tél. 01 41 17 11 24 - www.certification-diagnostiqueurs-immobiliers.fr